Plan d'action du quartier Chomedey

2018-2023

J'aime Chomedey Je m'implique !

Présenté par le Comité de développement local de Chomedey

Table des matières

1. Planification de quartier 2018-2023; une nouvelle pierre dans la construction d'un quartier solidaire commencée il y a 20 ans ! 3

1.1 Introduction; mission et vision du CDLC **3**

1.2 Historique de la concertation dans Chomedey **4**

2. 2e démarche de planification de quartier; apprentissage, continuité et changement souhaité 5

2.1 Les étapes du 2e plan de quartier; le chemin est aussi important que la destination finale ! **5**

2.2. Bilan 2013-2018; voir le travail déjà réalisé et se projeter dans l'avenir **6**

2.3 Portrait diagnostic réalisé; une étape complexe essentielle ! **7**

- ✓ Données à jour pour Chomedey; des besoins qui augmentent et qui se diversifient
- ✓ Fiches portraits-thématiques réalisées
- ✓ Arrimage avec la démarche de Revitalisation urbaine intégrée (RUI) de Chomedey
- ✓ Diagnostic collectif réalisé; des besoins qui augmentent et qui se diversifient

2.4 Portrait diagnostic réalisé; une étape complexe essentielle ! **9**

3. Planification de quartier 2018-2023; faire mieux, ensemble! 10

3.1 Un plan de quartier inscrit dans le contexte lavallois en changement
3.2 Le plan; une image vaut mille mots
3.3 Enjeu «Communication»
3.4 Enjeu «Mobilisation»
3.5 Enjeu «Continuum de services»
3.6 Enjeu «Développement territorial et partenariat»
3.7 Enjeu «Sécurité alimentaire»
3.8 Enjeu «Réussite éducative»

4. Structure de gouvernance du CDLC, liée au nouveau plan de quartier 18

5. Remerciements 19

Planification de quartier 2018-2023;
une nouvelle pierre dans la construction d'un quartier solidaire, commencée il y a 20 ans !

1.1 Introduction

Depuis les réflexions menées en 2012, toute démarche portée par le ***Comité de développement local de Chomedey*** (CDLC) est faite en ayant à cœur la mission du CDLC....

Mission

«Contribuer au développement de la communauté pour améliorer la qualité de vie et l'égalité des chances grâce à des actions collectives qui respectent la diversité et qui misent sur l'engagement des citoyens et des partenaires»

...Et à maintenir le cap sur la **VISION** pour la communauté :

«Chomedey, un milieu de vie qui favorise l'épanouissement des petits et des grands et où nous portons tous le pouvoir d'agir ensemble»

Également, en tant que concertation locale, nous nous sommes dotés d'intentions claires, afin que nos processus collectifs soient guidés par ces valeurs et grands principes qui rassemblaient les parties prenantes.

Nos intentions: Guide de nos actions

#1 Maintenir souplesse, fluidité et PLAISIR

#2 Prendre soin de la mobilisation et augmenter celle-ci (partenaires locaux & régionaux)

#3 Susciter & favoriser la participation citoyenne dans le quartier

#4 Rêver et agir ENSEMBLE = cohésion, cohérence

#5 Influencer et s'outiller pour jouer un rôle d'influence (représentation, rôle politique, etc.) – Bâtir sur notre crédibilité

#6 Créer et saisir les opportunités (s'adapter, être flexible)

#7 Vivre et faire vivre un Processus où il y a apprentissage (essai/erreur, questions porteuses, etc.)

1.2 Historique de la concertation dans Chomedey

> « Ne doutez jamais du fait qu'un petit nombre de gens réfléchis et engagés peuvent changer le monde. En vérité, c'est la seule chose que l'on n'a jamais fait. »
>
> Margaret Mead, anthropologue

Cet adage anime les organismes et citoyens de Chomedey depuis plus de 20 ans, c'est ce qui en fait le quartier mobilisé et dynamique que l'on connait aujourd'hui.

Ce moteur d'action qu'est la concertation de Chomedey a fait en sorte que nous avons souvent mis en place des moyens collectifs d'agir pour améliorer la qualité de vie dans le quartier. Le *Comité de développement local de Chomedey* a su établir un modèle évolutif propre au quartier, à ses citoyens et aux réalités vécues.

Vingt ans d'évolution de la concertation dans Chomedey:

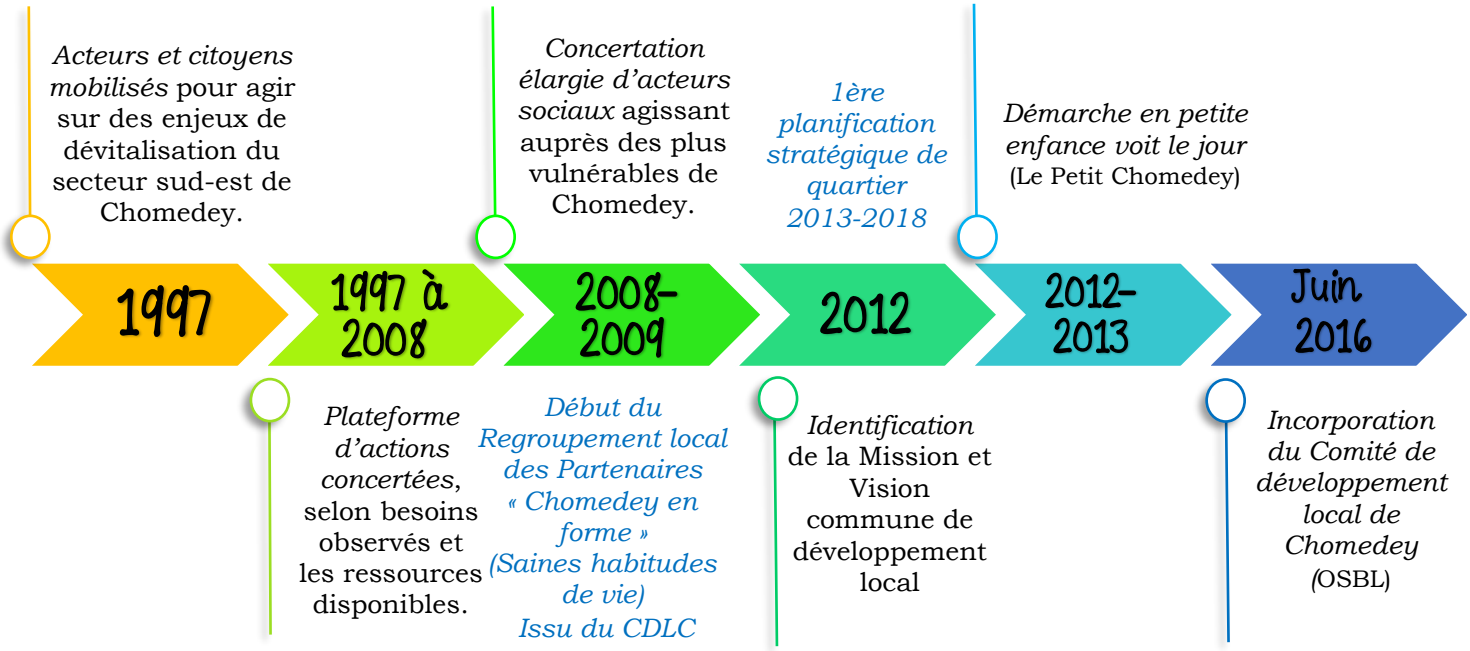

Deuxième démarche de planification de quartier;

apprentissage, continuité et changements souhaités

2.1 Les étapes du 2e plan de quartier;

le chemin est aussi important que la destination finale !

En continuité avec notre démarche précédente de planification, l'organisme Dynamo a eu le mandat d'accompagner le CDLC, à travers le programme ***Point de Bascule***, soutenu par Centraide du grand Montréal.

Ce mandat consistait à co-construire et co-animer les grandes rencontres collectives de la démarche. M. Jean-François Adam et Mme Caroline Mohr ont accompagnés de façon soutenue l'équipe du CDLC afin de s'assurer d'amener les questions et les processus qui assuraient de placer au centre le citoyen et qui permettaient de ressortir de réels consensus au sein de la communauté

Une planification de quartier, c'est un « véhicule commun » que l'on se donne.

Voici les grandes étapes qui ont mené à notre plan de quartier 2018-2023

- **Janvier 2018** – Bilan 1er plan d'Action Quartier
- **Février 2018** – Focus group auprès des citoyens
- **Mars 2018** – Priorisation des enjeux
- **Avril 2018** – Changements souhaités pour le quartier pour 2023
- **Juin 2018** – Contribution des membres et partenaires
- **Automne 2018** – Identification Stratégies d'actions
- **Février 2019** – Lancement officiel Plan d'action quartier 2018-2023

Une démarche inclusive

Une implication marquée de nombreux membres est à souligner, en autre du conseil d'administration du CDLC, qui a souhaité être impliqué tout au long de la démarche.

Lors des 2 grandes rencontres de planification, une grande représentation d'organisations, de secteurs d'activités et de réseaux de services étaient présents, ce qui confirme une forte volonté de contribuer ensemble à l'amélioration de la qualité de vie de Chomedey. Soulignons également l'apport des comités d'action du CDLC, qui ont poursuivis les travaux pour affiner le plan et identifier les stratégies d'actions qui devront mettre en place.

2.2 Bilan 2013-2018; voir le travail déjà réalisé et se projeter dans l'avenir

Le 25 janvier 2018, une rencontre de bilan participatif a lancé la démarche dans l'esprit qui anime Chomedey, c'est-à-dire convivialité, ouverture d'esprit dans les échanges et apprentissages collectifs. Il était primordial de prendre le temps de clore ces cinq dernières années de réalisations, et ouvrir le chemin pour le nouveau plan.

Cette rencontre a permis de faire un retour constructif sur les cinq années de réalisation du plan 2013-2018 dans la communauté et d'apprendre de nos processus mis en place. Entre autre, les impacts positifs tels qu'une meilleure connaissance entre les diverses organisations, une plus grande solidarité. Certains défis ont aussi été nommés, dont le fait que se sont souvent les mêmes organisations qui s'impliquent dans les comités et les projets, tout comme le défi de l'utilisation optimale du réseau et des outils de communication existants.

Les faits saillants de cet exercice de bilan nous ont permis de jeter des bases communes pour faire de notre 2ième plan de quartier une démarche véritablement porteuse de changement.

*Lien vers le vidéo, site web
www.cdlchomedey.org

Les Processus de concertation

Ce qui a été aidant:

- Intentions de départ claires

-Bonne capacité d'adaptation et d'apprentissage en continu des partenaires

-Stabilité et connaissance de la coordination & soutien de l'équipe CDLC

À Améliorer:

- Plan basé sur BESOINS population & non pas en fonction de bailleurs de fond

- Actions plus précises (cibles)

- Faciliter davantage les échanges et les décisions

Mobilisation

1) Constats

- Chomedey = Mobilisation forte & Sentiment d'appartenance au collectif

- Attention au rythme Enjeux larges… la mobilisation plus complexe

-Les citoyens sont « satellites», besoin de recruter

2) Apprentissages et leviers

- Assurer des traces & des relais (clarté et vulgarisation)

- Contexte local et régional

- Viser & Ressortir des « petits succès »

- « Bonnes» personnes au bon endroit

Arrimage au CDLC (projets, comités, démarches)

- Vision large, essentielle vu la complexité des enjeux

- Demande du temps d'appropriation

- Gestion de fonds au local (montage financier)

- Peut amener que l'on perde de vue les réussites, les « petits pas»

L'arrimage est un levier si…

- On diversifie nos actions, à plusieurs niveaux

-Suivre l'évolution & être au clair avec les Intentions de départ (*Besoins de la population*) !

2.3 Portrait diagnostic réalisé; des besoins qui augmentent et qui se diversifient

Les ***données sociodémographiques*** à jour pour Chomedey viennent confirmer des tendances que les acteurs du quartier observent depuis les dernières années tel que l'augmentation des besoins dans la population en croissance, la diversification des types de besoins qui demandent une panoplie de services à proximité ainsi que des indices de défavorisation qui ont augmenté depuis 2011 (ex. personnes vivant sous le faible revenus, taux de chômage).

Chiffres 2016 *(sauf indication)*	RUI Chomedey	Chomedey	Laval
Population	7443	88 350 (21% de Laval) *(la + forte croissance)*	422 993
65 ans & plus	19% **28% dans un sous-secteur*	23 %	17%
Personnes vivant seules	38%	15,3 %	12 %
Taux de Chômage	14%	8,3% (2015)	7%
Personnes vivant sous le seuil de faible revenu	26%	18,4 % 6 ans & moins : 22% 65 ans & plus: 20,7%	11,3 %
Personnes immigrantes	46% **52% dans un sous-secteur*	42.8 %	28,5 %

Source : Données statistiques du recensement 2016 par BML, CISSSL, Mars 2018 & Mise à jour du portrait diagnostic du territoire de la RUI de Chomedey, ville de Laval, juin 2018.

À ces données statistiques viennent s'ajouter d'autres données plus marquées dans Chomedey (comparé à Laval), et par conséquent plus préoccupantes, comme par exemple : le taux de diplomation des 15 ans (*source : Cartojeunes*) ou encore les taux de vulnérabilité des enfants de la maternelle dans 3 domaines de développement (*source; EQDEM, 2014*). Fait à souligner, le territoire de Chomedey, plus spécifiquement celui de la RUI, va vivre une densification majeure dans les prochaines années, avec la revitalisation du secteur Val-Martin.

Pour plus d'informations sur le portrait de Chomedey, l'équipe du CDLC a produit *six (6) fiches thématiques* (*aménagement, services de proximité, éducation, développement économique, vie de quartier, immigration*) dans lesquelles on y retrouve des données, des constats qualitatifs ainsi que des actions réalisées de 2013 à 2018. Vous trouverez ces fiches au : *www.cdlchomedey.org*, sous l'onglet «Documentation».

Les citoyens qui vivent ces réalités ainsi que les organisations qui interviennent dans ce contexte local y voient d'autant la nécessité de mettre en commun les réflexions et les actions pour tendre vers des projets structurants pour Chomedey, ce à travers une planification de quartier concertée.

Arrimage avec la démarche de Revitalisation urbaine intégrée (RUI) de Chomedey

Ce choix des membres du CDLC d'arrimer la démarche de RUI (qui vise une transformation à plusieurs niveaux d'un secteur socialement et économiquement défavorisé) amène un renforcement de la dynamique locale. En effet, la mise en commun des forces et des ressources sur des objectifs similaires entre divers plan d'action permet un effet levier pour des projets ainsi que des impacts plus durables. Cet arrimage se fait en gardant une intervention spécifique pour le territoire de la RUI et il représente un choix stratégique pour un développement local viable et durable.

Autres données préoccupantes - RUI de Chomedey

- *64% de ménages locataires (39% Laval), & 40% des ménages locataires qui consacrent plus de 30% de leur revenu pour se loger*
- ***34%** des personnes immigrantes de la RUI sont **réfugiées***
- *32% de personnes sans diplôme*
- *Un revenu annuel moyen de 27 182$, **soit 37% plus faible qu'à Laval***
- *19% gagne moins de 1000$/an (7% de plus qu'à Laval)*
- *26% de familles monoparentales, soit 8% de plus que pour l'ensemble du territoire lavallois*
- *27% des familles ont 3 enfants ou plus, soit 7% de plus que pour l'ensemble du territoire lavallois*
- *7% des personnes du territoire qui ne parle ni français ni anglais (1% pour Laval)*

**Vous trouverez le plan d'action de la RUI de Chomedey ainsi que le portrait 2018 à ce lien : http://cdlchomedey.org/?page_id=970*

Diagnostic collectif; une étape complexe essentielle !

À cette étape de la démarche, qui allie l'art de se poser les bonnes questions et le défi de ressortir des changements réalistes pour le quartier, les membres et les partenaires ont été invités à identifier les forces et les défis du quartier, ainsi que des opportunités et des contraintes présentes. Ces éléments s'ajoutant à ceux recueillis auprès des citoyens lors de cinq focus group organisés au préalable.

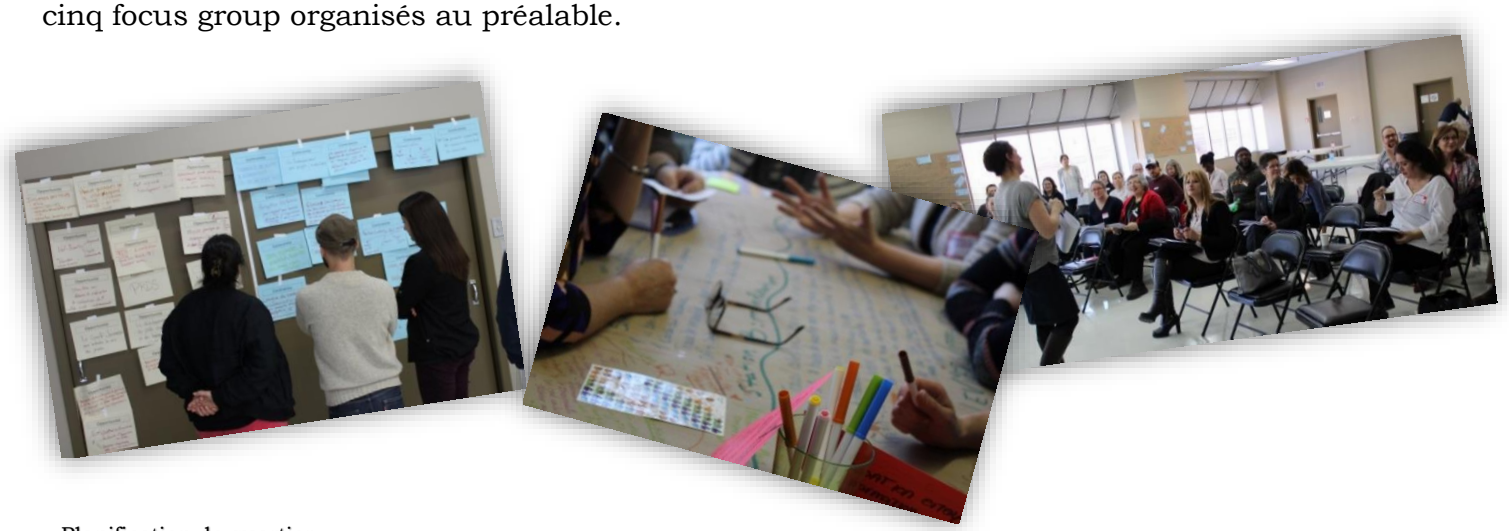

Ces échanges ont permis une appropriation des réalités multiples du quartier, des organisations et donc de pouvoir faire émerger des ***enjeux prioritaires*** *pour l'ensemble des partis prenantes.* Une fois les six enjeux prioritaires ciblés, l'étape d'identification de transformations souhaitées a été réalisée afin de venir préciser le changement que nous voulions voir dans le quartier, qui peut être de diverses natures (comportements, pratiques, etc.). Ces transformations souhaitées, une fois clarifiées, guiderons nos actions des cinq prochaines années, elles se devaient d'être réalistes et ambitieuses !

En tout, se sont plus de
50 citoyens et **40 membres**
qui ont contribués à ces rencontres de travail collectif, qui seront des ambassadeurs pour la nouvelle planification de quartier.

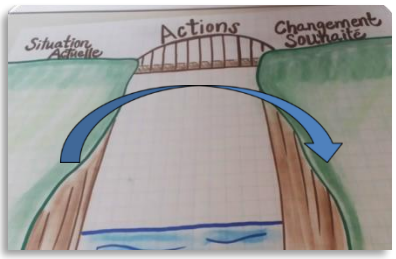

Source : Dynamo, présentation du 19 avril 2018, Laval.

2.4 Engagement des acteurs de la communauté; toute contribution à son importance

Le succès d'une telle démarche de planification, et surtout de sa mise en œuvre, repose en grande partie sur l'engagement qu'elle suscite chez les acteurs de la communauté. C'est pourquoi nous avons tenu à faire vivre, lors de l'Assemblée générale annuelle du CDLC en juin 2018, une réflexion les divers niveaux d'engagement. À travers celle-ci, les membres et les partenaires ont pu clarifier le rôle qu'il se voit jouer, selon l'enjeu; leader, contributeur, collaborateur, informateur, observateur. Le but de cet exercice était également de valoriser tout engagement, petit ou grand, et que chacun peut jouer un rôle et faire une différence dans Chomedey.

3.1 Le plan; une image vaut mille mots

** voir page suivante pour le grand format*

3.2 Un plan de quartier inscrit dans le contexte lavallois en changement

La région de Laval vit de grands changements dans les dernières années, plusieurs démarches ont lieu qui mobilisent l'ensemble des réseaux et un grand nombre d'organisations du territoire, ce dans une volonté marquée de renforcer le travail concerté. Le CDLC est un acteur de premier plan dans ces démarches, citons en exemple celle de la politique régionale en développement social de Laval (PRDS), dans laquelle les enjeux de Chomedey se retrouvent très fortement. L'implication du CDLC aux démarches régionales vise une plus grande cohérence entre les plans locaux et régionaux et ainsi tendre vers des projets plus structurants pour la population. Ceci se traduit, à travers le plan d'action de quartier 2018-2023, par plusieurs liens d'arrimages et de collaboration avec des démarches et des instances régionales.

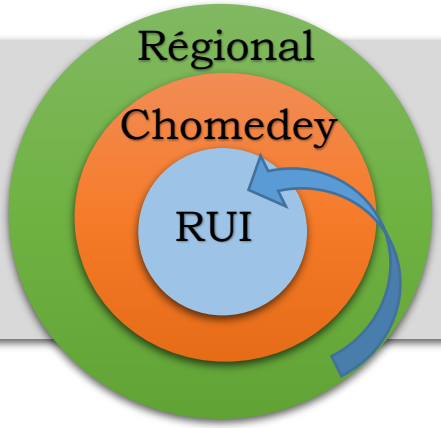

Le plan de quartier 2018-2023 compte 6 enjeux,

dont 2 enjeux transversaux

(communication et mobilisation)

et 4 enjeux spécifiques

(Continuum de services, développement territorial et partenariat, sécurité alimentaire, réussite éducative).

Ces enjeux vous sont présentés en détail dans les pages suivantes.

Plan du quartier Chomedey 2018-2023

Mobilisation citoyenne

Les citoyens ont accès à des espaces de concertation et de mobilisation et sont des acteurs de changement reconnus.

Communication

Les citoyens ont un accès facile et convivial à l'information sur les services et activités correspondant à leurs besoins.

Tous les partenaires de Chomedey connaissent, partagent, bonifient et utilisent les ressources et outils de communication dans notre réseau.

Continuum de services

Les services existants ou en développement offrent des réponses adaptées aux besoins des populations vulnérables ou à risque.

Les mécanismes de référence et de collaboration entre les organismes (acteurs sociaux) améliorent la complémentarité des services.

Réussite éducative

Des conditions favorables à la réussite éducative des 0-5 ans ont été mises en place.

Le pouvoir d'agir des jeunes de 6 à 25 ans sur leur réussite éducative a été encouragé et soutenu.

Le pouvoir d'agir des parents dans l'accompagnement de leur enfant est renforci.

La mobilisation autour de la réussite éducative est élargie et renforcée.

Développement territorial et partenariat

Le développement local à Chomedey s'incarne par une mobilisation et une complémentarité accrues des acteurs de la communauté dans les diverses composantes du développement social.

Chomedey est un quartier ayant les capacités (expertise, soutien et financement) d'innover et d'influencer en matière de développement social.

Sécurité alimentaire

La population vivant de l'insécurité alimentaire sera informée, sensibilisée et mieux outillée

Le quartier possède les conditions favorables et a entamé la mise en place d'un quartier nourricier.

J'aime Chomedey Je m'implique !

TRANSFORMATION SOUHAITÉE 1

Les citoyens ont un accès facile et convivial à l'information sur les services et activités correspondant à leurs besoins.

↓ objectifs ↓

Améliorer les pratiques et des approches de communication ciblées, entre autres pour des personnes vulnérables.

Stratégies d'action	Porteurs et *contributeurs*
Rendre les outils de communication plus visuels et vulgariser plus l'information.	Équipe du CDLC *Comité Le Petit Chomedey (LPC), Comité Sécurité Alimentaire (CSA), Comité Jeunesse 11-25 ans, Commission scolaire de Laval (CSDL)*
Diversifier les canaux de communication.	

Renforcer le sentiment d'appartenance des habitants de Chomedey en humanisant les communications

Stratégies d'action	Porteurs et *contributeurs*
Humaniser les communications en suscitant des émotions positives.	Comité LPC, Comité SA, Comité Jeunesse11-25 *Équipe CDLC*
Utiliser des notions de marketing social	
Augmenter l'adhésion des citoyens aux ressources de communication du CDLC.	

TRANSFORMATION SOUHAITÉE 2

Tous les partenaires de Chomedey connaissent, partagent, bonifient et utilisent les ressources et outils de communication dans notre réseau.

Développer une culture et les réflexes de communication entre les partenaires

Stratégies d'action	Porteurs et *contributeurs*
Renfoncer et/ou mettre en places des outils et des mécanismes collectifs de communication.	Comité LPC, Comité SA, Comité Jeunesse11-25 / *Équipe CDLC,* Ville de Laval
Susciter des espaces et des opportunités des échanges et du réseautage entre partenaires	
Sensibiliser à la responsabilité partagée des ressources de communication.	Équipe de CDLC / *LPC, CSA, Comité Jeunesse 11-25, CSDL*

Mobilisation citoyenne pour des populations vulnérables

TRANSFORMATION SOUHAITÉE

Les citoyens ont accès à des espaces de concertation et de mobilisation et sont des acteurs de changement reconnus.

↓ objectifs ↓

Favoriser et maintenir l'accès des citoyens aux instances et aux processus de concertation du quartier

Stratégies d'action	Porteurs et *contributeurs*
Faire connaitre les instances existantes et informer largement sur les démarches du CDLC.	Équipe CDLC / *milieux de vie & réseaux citoyens*
Reconnaitre le potentiel et favoriser la prise de parole citoyenne (ex : par l'éducation à la citoyenneté, l'éducation populaire, etc.)	Tous les membres du CDLC

Renforcer l'engagement citoyen dans des initiatives et projets

Stratégies d'action	Porteurs et *contributeurs*
Valoriser l'implication citoyenne (prix de reconnaissance, portraits,...)	Équipe CDLC / *Membres CDLC*
Faciliter l'implication citoyenne dans le cadre de projets (prêt d'espaces, prêt d'équipement, budgets participatifs, ...), entre autre en lien avec la vie de quartier.	Équipe CDLC / *Organismes & Milieux de vie,*
Structurer davantage l'implication citoyenne en adéquation avec les besoins du quartier (organismes, individus, évènements, etc.)	Équipe CDLC

Continuum de services pour des populations vulnérables

CHOMEDEY

TRANSFORMATION SOUHAITÉE 1

Les mécanismes de référence et de collaboration entre les organismes (acteurs sociaux) améliorent la complémentarité des services.

↓ objectifs ↓

Être en mesure de définir des stratégies de référencement

Stratégies d'action	Porteurs et *contributeurs*
Renforcer les mécanismes de référencement existants en outillant des personnes clés dans leur rôle de facilitateur	Comité Continuum de services (CCS)
Identifier et mettre en œuvre des nouveaux mécanismes de référencement entre les organisations	CCS / *Les divers comités d'actions*
Pour le territoire RUI, porter une attention particulière à rejoindre des populations isolées issues de l'immigration et/ou ayant des enfants de 0-12 et/ou aînés	*Les divers comités d'action*

Favoriser davantage de collaboration entre organismes

Stratégies d'action	Porteurs et *contributeurs*
Maintenir une approche collaborative dans la réalisation des projets collectifs complémentaires et/ou structurant pour le quartier.	Équipe CDLC / *Autres comités d'actions CDLC*
Faire rayonner des initiatives locales et régionales où la collaboration a fait la différence	Équipe CDLC et CCS

TRANSFORMATION SOUHAITÉE 2

Les services existants ou en développement offrent des réponses adaptées aux besoins des populations vulnérables ou à risque.

Veiller à ce que les services proposés soient ajustés aux besoins identifiés

Stratégies d'action	Porteurs et *contributeurs*
Collecter et partager les besoins changeant des populations vulnérables, de façon soutenue et en s'assurant de rejoindre des personnes plus isolées	CCS / *Le Petit Chomedey (LPC) , Comité Jeunesse 11-25 ans, Comité Sécurité alimentaire (CSA).*
Identifier des freins à la participation pour les clientèles vulnérables pour faciliter l'adaptation des services existants	CCS, LPC, Comité Jeunesse 11-25, CSA
Améliorer la connaissance des acteurs du milieu quant aux services existants et à l'identification des trous de services	CCS/ *Groupe liaison*
Sensibiliser les partenaires locaux, régionaux et provinciaux à la réalité d'inadéquation entre les besoins de la population vulnérable et les ressources accessibles dans le quartier	Équipe CDLC / *Tous les membres CDLC*
Développer des services adaptés et complémentaires et/ou de nouveaux services	CCS /Groupe liaison, PRDS (Orient. 3)
Réfléchir aux opportunités d'entraide et soutenir des lieux/projets d'entraide et de solidarité citoyenne ***(Territoire RUI)***	CCS / *Politique régionale en développement social (PRDS)*

Développement local & partenariat

TRANSFORMATION SOUHAITÉE 1

Chomedey est un quartier ayant les capacités (expertise, soutien et financement) d'innover et d'influencer en matière de développement social.

↓ objectifs ↓

S'assurer que le CDLC continu à jouer son rôle d'acteur social incontournable et à faire rayonner l'action de ses membres.

Stratégies d'action	Porteurs et *contributeurs*
Tenir un rôle de vigie pour le quartier (données, statistiques, constats)	Équipe CDLC / *Les divers comités d'actions*
Soutenir adéquatement les membres et les outiller, dans une approche de leadership partagé et de développement de compétences.	Équipe du CDLC / *Conseil d'administration (CA), Soutien externe (experts)*
Promouvoir et rendre accessible les démarches au local.	Équipe CDLC / *Plan de communication*

Consolider la mission du CDLC, tant au niveau de structure organisationnelle que dans sa capacité de mise en œuvre du plan d'action local concerté.

Stratégies d'action	Porteurs et *contributeurs*
Rechercher de nouveaux leviers financiers et des partenariats	Coordo CDLC et CA / *membres comités d'actions CDLC*
Inscrire les actions du CDLC dans les divers plans régionaux	Équipe CDLC / *membres comités d'actions CDLC*

TRANSFORMATION SOUHAITÉE 2

Le développement local à Chomedey s'incarne par une mobilisation et une complémentarité accrue des acteurs de la communauté dans les diverses composantes du développement social.

Élaborer une vision partagée et systémique autour du développement local et social

Stratégies d'action	Porteurs et *contributeurs*
Identifier les conditions favorables, les défis et contraintes au développement local et social dans Chomedey (et Laval)	Membres du CDLC / *Corporation de développement communautaire (CDC) de Laval, politique régional en développement social (PRDS)*
Maintenir une veille stratégique de l'évolution du contexte lavallois et du quartier.	Équipe CDLC

Augmenter les démarches et/ou les projets collectifs qui font appel au partenariat, à la participation citoyenne et à l'empowerment.

Stratégies d'action	Porteurs et *contributeurs*
Créer des moments d'échanges sur les diverses modalités de partenariat et leurs implications.	CA / *équipe CDLC*
Renforcer l'engagement des acteurs au sein du CDLC et clarifier les attentes et les rôles	Équipe CDLC/ *CA + Les divers comités d'actions*

Sécurité alimentaire

↓ objectifs ↓

- Soutenir et arrimer les initiatives existantes permettant d'optimiser localement un accès accru à davantage de nourriture fraiche, saine et à bas coûts aux populations défavorisées
- Anticiper les besoins en rapport avec les changements démographiques locaux
- Sensibiliser les acteurs locaux, notamment les décideurs, agriculteurs et commerçants sur les enjeux en sécurité alimentaire et les saines habitudes de vie.
- Favoriser les actions d'éducation populaire en sécurité alimentaire
- Faire connaitre les initiatives existantes en lien avec la sécurité alimentaire

TRANSFORMATION SOUHAITÉE 1

Le quartier de Chomedey possède les conditions favorables et a entamé la mise en place d'un quartier nourricier.

Stratégies d'action	Porteurs et *contributeurs*
Connaitre, promouvoir et bonifier l'offre disponible localement en agriculture urbaine	Comité sécurité aliment (CSA)
Connaitre, promouvoir et bonifier les initiatives locales en transformation alimentaire (notamment en créant des liens avec l'économie sociale ou encore le secteur privé)	CSA / *Comité d'action régional en sécurité alimentaire (CASAL), Pôle régional d'économie social de Laval (PRESL)*
Recenser et faciliter la mutualisation des ressources en production, transformation et distribution alimentaire.	CSA
Soutenir les initiatives locales contribuant à donner un meilleur accès à de la nourriture fraîche et saine.	CSA
Arrimer et soutenir les projets en sécurité alimentaire portés au niveau régional.	CSA/ *Politique régionale en développement social (PRDS), CASAL, Municipalité amis des aînés (MADA) Municipalité amis des enfants (MAE)*
'Designer'', penser le développement d'un quartier nourricier de façon concertée en incluant la participation citoyenne.	CSA/ *citoyens*

Stratégies d'action	Porteurs et *contributeurs*
Effectuer une veille des besoins alimentaires des populations les plus vulnérables de Chomedey	CSA / *Direction santé publique (DSP), centre bénévolat Moisson Laval (CBML), PRDS*
En collaboration avec des instances régionales, penser le maillage des points de services et, adapter la qualité et les volumes de dons.	CSA / *CASAL, CBML, PRDD*

Stratégies d'action	Porteurs et *contributeurs*
Créer des liens entre nos démarches locales et des démarches régionales et/ou nationales incluant les saines habitudes de vie.	CSA
Assurer une représentation auprès de décideurs, commerçants, agriculteurs...	CSA

TRANSFORMATION SOUHAITÉE 2

Les populations de Chomedey vivant de l'insécurité alimentaire seront informées, sensibilisées et mieux outillées afin de renforcer leur sécurité alimentaire et faire des choix santé.

Stratégies d'action	Porteurs et *contributeurs*
Soutenir et bonifier l'offre en éducation populaire en lien avec la sécurité alimentaire et l'agriculture urbaine.	CSA/ *milieux de vie, PRDS*

Stratégies d'action	Porteurs et *contributeurs*
Contribuer à renforcer la visibilité des actions en lien avec la sécurité alimentaire et les saines habitudes de vie.	CSA / *CDLC, Milieux de vie, CISSSL, CASAL, PRDS*

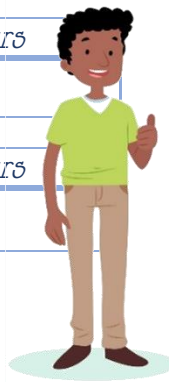

Réussite éducative des jeunes de 0 à 25 ans

CHOMEDEY

TRANSFORMATION SOUHAITÉE 1

a) Le pouvoir d'agir des jeunes de 6 à 25 ans sur leur réussite éducative a été encouragé et soutenu

b) Des conditions favorables à la réussite éducative des 0-5 ans ont été mises en place.

↓ objectifs ↓

Soutenir et stimuler la participation des jeunes de 6 à 25 ans

Stratégies d'action	Porteurs et *contributeurs*
Rejoindre davantage de jeunes de 6 à 25 ans ayant des besoins d'accompagnement, selon les déterminants identifiés.	Comité jeunesse 11-25 ans/ *écoles primaires*
Impliquer des jeunes, plus particulièrement ceux vivant des vulnérabilités, dans des projets collectifs.	Comité jeunesse 11-25 ans / *écoles secondaires*
Rejoindre les jeunes exprimant des comportements à risques de criminalisation, par des initiatives ciblées *(Territoire RUI)*	Comité jeunesse 11-25 ans

Soutenir le développement global des enfants de 0-5 ans plus vulnérables

Stratégies d'action	Porteurs et *contributeurs*
Accroitre la capacité de l'enfant à interagir avec ses pairs et les adultes significatifs de son entourage à acquérir une autonomie personnelle.	Le Petit Chomedey (LPC)
Identifier les facteurs (de protection) sur lesquels les acteurs 0-5 ans veulent agir pour 2020-2023 et mettre en œuvre des moyens d'actions en lien avec les facteurs ciblés.	LPC
Soutenir et s'impliquer dans les démarches régionales en lien avec l'éveil à la lecture et l'écriture.	LPC

TRANSFORMATION SOUHAITÉE 2

Le pouvoir d'agir des parents dans l'accompagnement de leur enfant vers la réussite éducative est renforci.

Soutenir et stimuler l'implication des parents dans les différentes étapes du parcours de leur(s) enfant(s).

Stratégies d'action	Porteurs et *contributeurs*
Rejoindre et soutenir les parents issus de l'immigration selon leurs besoins nommés.	Comité Jeunesse / *Réseau immigration*
Renforcer et valoriser les compétences parentales.	Comité Jeunesse, LPC / *Regroupement lavallois pour la réussite éducative (RLPRÉ), Commission scolaire de Laval (CSDL)*
Identifier les facteurs (de protection) sur lesquels les acteurs 0-5 ans veulent agir pour 2020-2023 et mettre en œuvre des moyens d'actions en lien avec les facteurs ciblés.	LPC

TRANSFORMATION SOUHAITÉE 3

La mobilisation autour de la réussite éducative est élargie et renforcée dans Chomedey

Favoriser la création et/ou la consolidation de collaborations entre acteurs agissant auprès des jeunes & des parents.

Stratégies d'action	Porteurs et *contributeurs*
Améliorer les pratiques de collaboration, dont les mécanismes de référencement.	Comité Jeunesse, LPC(LPC) / *Comité régional école-pivot (CREP), PRDS, CSDL*
Mobiliser de nouveaux acteurs, au local et au régional, à travers des initiatives existantes ou à mettre en œuvre.	Comité Jeunesse, LPC /*Réseau scolaire, privé, etc.*

Consolider et bonifier les mécanismes de démarchage impliquant des organismes, des institutions et des citoyens

Stratégies d'action	Porteurs et *contributeurs*
Rejoindre davantage les familles isolées et/ou vulnérables	LPC /*PRDS (obj. 3.1)*
Identifier les facteurs (de protection) sur lesquels les acteurs 0-5 ans veulent agir pour 2020-2023 et mettre en œuvre des moyens d'actions en lien avec les facteurs identifiés pour 2020-2023	LPC

Structure de gouvernance du CDLC,
liée au nouveau plan de quartier

Les instances de la gouvernance du CDLC et leurs rôles :

- Assemblée annuelle des membres (AGA) (Décisonnel)
- Conseil d'Administration (Décisionnel)
- Rendez-vous des partenaires (Consultatif)
- Coordination CDLC & équipe CDLC (Opérationnel)
- Comités d'action (Opérationnel & Décisonnel)

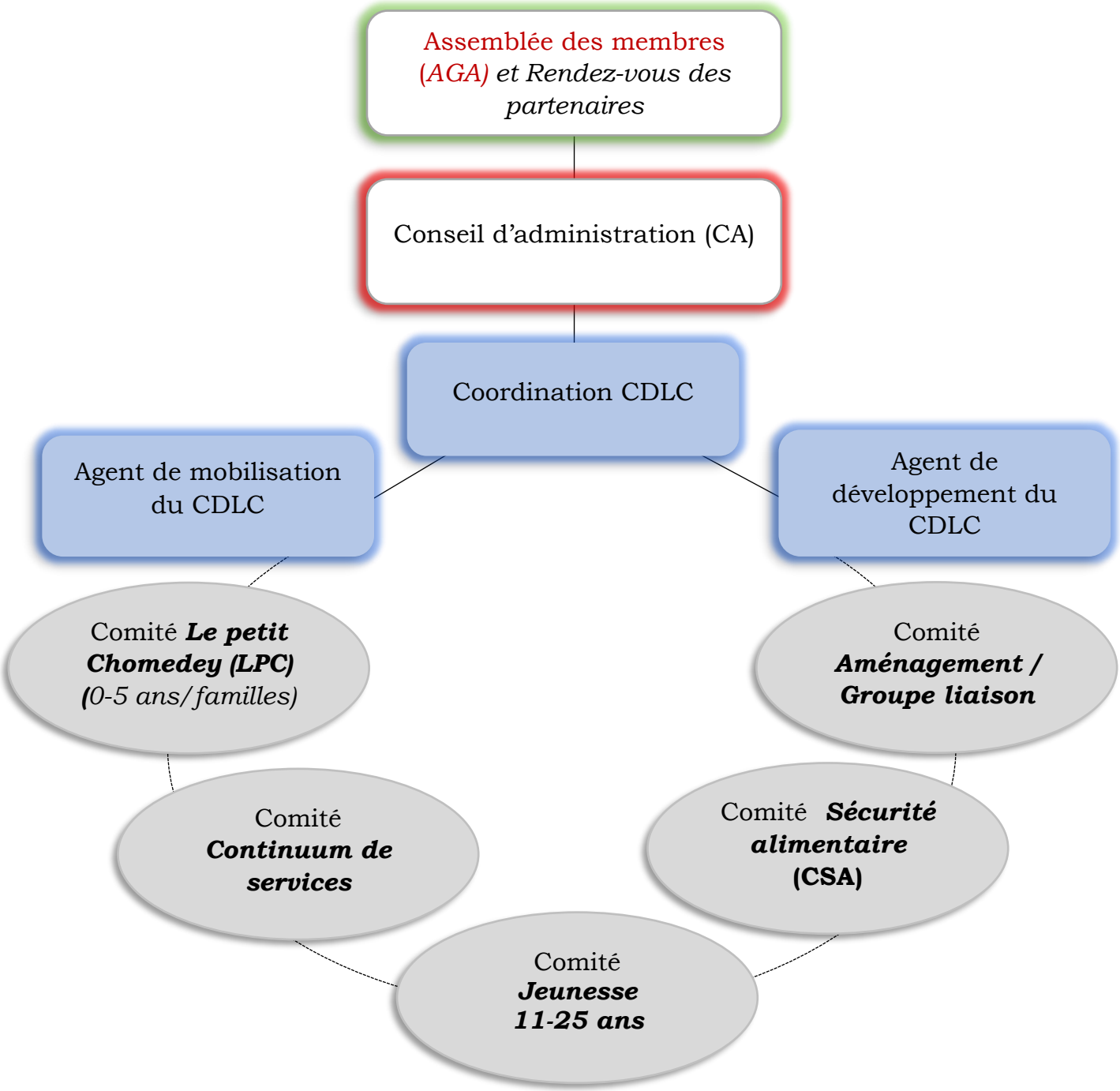

Remerciements

Merci aux nombreuses organisations pour leur implication

Enfant d'abord, Au Panier, Bureau de consultation jeunesse , Bureau coordonnateur CPE-Le chez-moi des petits, Centre communautaire Val-Martin, Carrefour d'intercultures de Laval, Centre de Formation Les Berges, Centre du Sablon, Centre intégré de santé et services sociaux de Laval, la Commission scolaire de Laval, Corporation de développement communautaire de Laval, Centre de pédiatrie sociale, Centre SCAMA, CLICS Laval, École St-Martin, École Les Quatre-vents, Maison des enfants le Dauphin, Office Municipal Habitation de Laval, Pastorale Sociale St-Maxime, Perspective Carrière, Pôle régional d'économie sociale de Laval, Projet humanitaire ethnoculturel , Repère Laval, Travailleurs de rue de l'île de Laval, Ville de Laval (Bureau municipal lavallois de Chomedey, division développement social).

Merci à Mme Aline Dib, conseillère municipale du district St-Martin,
à M. Guy Ouellette, député provincial de Chomedey et
à Mme Eva Nassif, députée fédérale de Vimy.

Merci aux citoyens qui ont participé aux échanges dans les focus group, et à ceux qui sont impliqués dans des projets du CDLC qui nous recentrent sur les besoins de la population.

Merci à nos bailleurs de fonds qui nous soutiennent et nous accompagnent, rendant ainsi possible ces démarches pour le quartier de Chomedey.

Document créé par l'équipe du

Comité de Développement Local de Chomedey - 2019

Graphisme par Caroline Loiseau

J'aime Chomedey Je m'implique !

@ChomedeyRessources/J'aime Chomedey

Comité de Développement Local de Chomedey.

(450) 688-9800

Centre Jean-Paul Campeau
3781, boulevard Lévesque Ouest
Laval, H7V 1G5

Site Internet : www.cdlchomedey.org
Courriel : cdlc.coordination@gmail.com